

U was jest klimat



**Kamień
Pomorski**
— Informator turystyczny



Kamień Pomorski

Niemcy

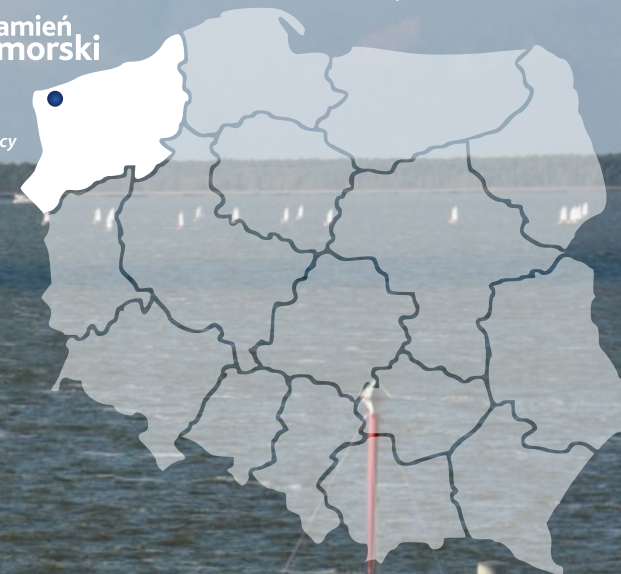

KILKA SŁÓW O NAS...

2-7	KILKA SŁÓW O NAS...
8-11	WARTO ZOBACZYĆ
12-13	PROPOZYCJE KULTURALNE
14-15	CZYNNY WYPOCZYNEK
16-17	GDZIE PRZENOCOWAĆ I SMACZNIE ZJEŚĆ
18-22	SZLAKI TURYSTYCZNE NA TERENIE GMINY KAMIEŃ POMORSKI



Kamień Pomorski, siedziba gminy i powiatu, miejscowość w Województwie Zachodniopomorskim położona niezwykle malowniczo nad Zalewem Kamieńskim w odległości 8 km od Bałtyku. Prowadzi tu droga wojewódzka nr 107, łącząca się z międzynarodową trasą E-65 (krajowa droga nr 3) oraz odnoga linii kolejowej Szczecin-Świnoujście. Bezpośrednie połączenie z morzem zapewnia odcinek ujściowy rzeki Odry, Dziwna. Do lotniska w Goleniowie jest stąd zaledwie 50 km. Podobna odległość dzieli miasto od terminalu promowego w Świnoujściu. Powierzchnię gminy - 208,2 km kw. - zamieszkuje blisko 15 tys. osób, z czego w samym mieście - niespełna 9 tys.

Nazwa miasta pochodzi od potężnego głazu narzutowego, leżącego w wodach Zalewu Kamieńskiego przy północnym brzegu pobliskiej Wyspy Chrząszczewskiej. Głaz, zwany „królewskim”, ma 20 m w obwodzie; wznosi się ponad lustro wody na wysokość ok. 3 m. Przetransportowany został przez lodowiec plejstoceni z terenów Skandynawii przed ok. 10 tys. lat. Określenie „królewski” nawiązuje do legendarnego wydarzenia z 1121 roku, kiedy to być może z tego właśnie miejsca władca Polski - Bolesław Krzywousty dokonał przeglądu floty pomorskiej.



Widok na Stare Miasto z wieży Kościoła NMP ok. 1907 roku.
Zdjęcie wykonane ze szklanego negatywu autorstwa
kamieńskiego fotografa Adolfa Bartelta.



Kamień Pomorski jest jednym z najstarszych miast na Pomorzu Zachodnim. Pierwsze ślady osadnictwa sięgają czasów pradziejowych, czego dowodem są liczne odkrycia archeologiczne z okresu neolitu, epoki brązu i żelaza, m. in. toporki kamienne, sierpy krzemienne, urny popielnicowe i inne. Już w IX wieku istniał tu gród obronny, wokół którego wiek później wyrosło rzemieślnicze podgrodzie. Na przełomie XI i XII stulecia Kamień był pierwszą stolicą Księstwa Pomorskiego, gdzie rezydował pierwszy, znany z imienia książę z miejscowej dynastii Gryfitów - Warci-

śław I. To za jego panowania przybyła do miasta w 1124 roku misja chrystianizacyjna, której przewodził Otto, biskup Bambergu. Od 1175 roku przez kilka wieków Kamień pełnił także funkcję stolicy biskupstwa pomorskiego. W 1228 roku książę Warcisław III sprowadził tu z Krakowa zakon Dominikanów. Założony przez nich klasztor był pierwszą siedzibą tego zgromadzenia na południowym wybrzeżu Bałtyku. Prawa miejskie otrzymał Kamień w 1274 roku. Fakt ten zdecydowanie przyspieszył jego rozwój. Dobre połączenia lądowe z nadmorskimi miastami niemiecki-

mi wyznaczyły szlak kupiecki, przechodzący tędy do Kołobrzegu, Słupska i Gdańska. Dzięki przywilejom książęcym oprócz dotychczasowego rolnictwa, rybołówstwa i rzemiosła zaczął rozwijać się także handel. Utrzymywano ścisłe kontakty z Hanzą. Do roku 1637, kiedy umiera ostatni książę pomorski Bogusław XIV, miasto pozostawało w granicach Księstwa Pomorskiego. Po śmierci księcia Pomorze zostało podzielone pomiędzy Szwecję i Brandenburgię, a Kamień przypadł w udziale Szwedom. W tym czasie wzniesiono nowocze-

sne fortyfikacje bastionowe (zburzone w 1794 roku), które zmieniły miasto na ponad 150 lat w twierdzę. W roku 1679 teren ten dostał się pod panowanie brandenburskie, zaś w 1815 roku wszedł w skład monarchii pruskiej. Po zakończeniu II wojny światowej miasto znalazło się w granicach państwa polskiego. O jego bogatej historii świadczą zachowane zabytki – perły architektury sakralnej i świeckiej, które współtworzą niezwykle klimat miasta nad Zalewem. Najcenniejsze obiekty prezentujemy w dalszej części niniejszej publikacji.

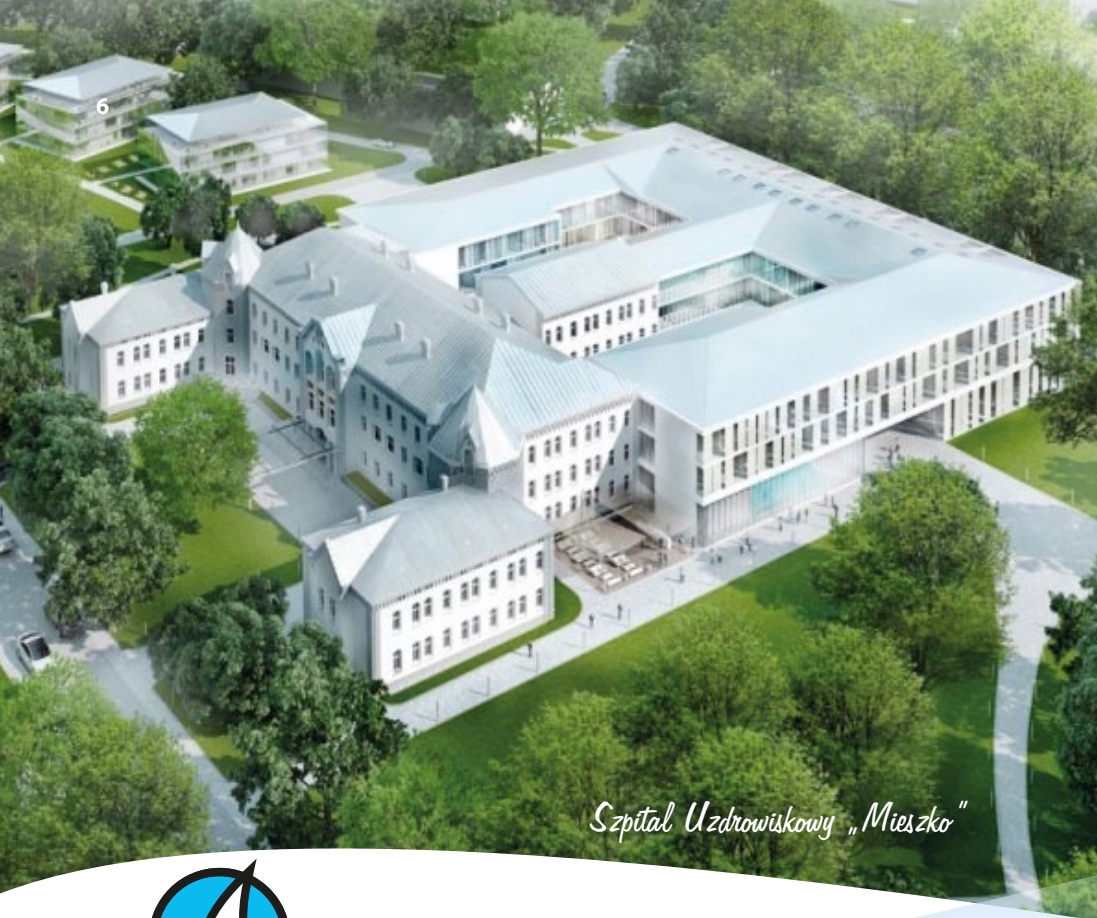

Szpital Uzdrawiskowy „Mieszko”



Oblicze współczesne miasta to przede wszystkim turystyka, lecznictwo uzdrowiskowe, rekreacja i wypoczynek. Wielkie znaczenie dla rozwoju Kamienia mają odkryte przed ponad stu laty źródła solankowe – jodkowo-bromkowo-chlorkowe oraz pokłady borowiny. Kamieńskie Uzdrawisko, świętujące w 2014 roku jubileusz 55-lecia działalności, specjalizuje się w leczeniu schorzeń narządu ruchu na tle ortopedyczno-urazowym, chorób neurologicznych, reumatologicznych, a także układu krążenia. Prowadzi wczesną rehabilitację kardiologiczną, ortopedyczną oraz u kobiet po mastektomii. W ramach strategii rozwojowej Spółka Uzdrawisko Kamień Pomorski rozpoczęła realizację znaczących

inwestycji. Pierwsza z nich to rozbudowa i modernizacja szpitala uzdrowiskowego „Mieszko”. W nowym kompleksie będzie mieścił się basen solankowy rehabilitacyjny, a na wyższych kondygnacjach - pokoje szpitalne. Kolejną inwestycją jest uruchomienie najnowocześniejszej w województwie zachodniopomorskim kliniki stomatologicznej. W celu podniesienia jakości oferowanych usług oraz poszerzenia ich wachlarza kamieńskie uzdrawisko zakupiło urządzenia przeznaczone do terapii chodu i reedukacji motorycznej. Przy ich użyciu rehabilitowane będą schorzenia neurologiczne i narządu ruchu.



Serdecznie zapraszamy!



Sąsiedztwo licznych, różnorodnych akwenurowych stanowi dodatkowy magnes dla miłośników żagli, wioseł czy amatorów wędkowania. W ramach Zachodniopomorskiego Szlaku Żeglarskiego wybudowano tu nowoczesną marinę na 240 miejsc postojowych na wodzie, co w połączeniu z doskonałymi warunkami wietrznymi Zalewu przekłada się na dalszy rozwój Kamienia jako prężnego ośrodka żeglarstwa regatowego w Polsce. Odbywa się tu coraz więcej waż-

nych imprez żeglarskich o zasięgu ogólnopolskim i międzynarodowym. W 2010 roku rywalizowali tu uczestnicy Mistrzostw Europy w klasie Optimist, zaś w 2014 - Mistrzostw Europy w klasie Słonka. Warto wspomnieć także, iż w dowód uznania za systematyczne ulepszanie oferty i wyjątkową gościnność dla żeglarzy miasto wraz z portem jachtowym uhonorowane zostało dwukrotnie Nagrodą Przyjaznego Brzegu.



Europejski Szlak
Gotyku Ceglanego

WARTO
ZOBACZYĆ



Katedra - po przeniesieniu w 1175 roku stolicy biskupstwa pomorskiego ze zniszczonego najazdami duńskimi Wolina do Kamienia rezydujący tu książę Kazimierz I ufundował kościół katedralny oraz kapitułę. Katedrę zbudowano na planie krzyża łacińskiego. Za materiał budowlany posłużyła cegła; wyjątek stanowi północna ściana transeptu i znajdująca się tam romański portal wykonany z granitowej kostki. Do 1385 r. wzniesiono w stylu gotyckim trójnawowy korpus katedry; od strony zachodniej dostawiono wieżę, która jednak nie zachowała się do czasów współczesnych. Obecna, zastępując wielokrotnie przebudowywane wcześniejsze konstrukcje, pochodzi z roku 1934. Pod koniec XV wieku katedra otrzymała wspaniały, zachowany do dziś

ołtarz główny w kształcie tryptyku. Z tego samego okresu pochodzą znajdujące się w prezbiterium rzeźby św. Jana Chrzciciela i św. Jana Ewangelisty, dębowe stalle oraz krucyfiks, umieszczony nad kratą przy wejściu do prezbiterium. Po śmierci w 1544 roku Erasma Manteuffla, ostatniego biskupa katolickiego, katedra przeszła w ręce protestantów i do 1648 roku pozostawała siedzibą biskupstwa i kapituły luterańskiej. W tym okresie dzięki fundacji Ernesta Bogusława de Croy wewnątrz katedry wzbogaciły barokowe organy (1669 r.), ambona (1683 r.), krata lektoryjna (1684 r.) z ołtarzem przed prezbiterium (ołtarz obecnie w południowej części transeptu) oraz krata wokół XIII-wiecznej chrzcielnicy wykonanej z wapienia gotlandzkiego (1685

r.). Po zakończeniu II wojny światowej katedra służyła jako katolicki kościół parafialny. Decyzją papieża Pawła VI w roku 1972 utworzono diecezję szczecińsko-kamieńską, a katedra w jej ramach stała się konkatedrą.

Katedra wraz z otaczającym ją Osiedlem Katedralnym w sierpniu 2005 roku wpisana została na listę pomników historii prezydenta Rzeczypospolitej Polskiej.

Wirydarz katedralny - wzniesiono go na początku XIV wieku. Jest jedynym wirydarzem przykatedralnym w Polsce. W przeszłości służył do nabożeństw, procesji, medytacji i publicznych pokut. Rosną tutaj stare, pozostające pod ochroną drzewa: tuja,

dąb i przeszło stuletni wiecznie zielony ostrokrzew. W 1890 roku przeniesiono do wirydarza usunięte z posadzki katedralnej płyty nagrobne – świadectwo pochówku biskupów i kanoników kamieńskich, jak również dostojników świeckich, chroniąc w ten sposób przed zniszczeniem gotycko-renesansowe dzieła sztuki.

Skarbiec katedralny – pomieszczenia skarbcza wybudowano w połowie XIV wieku nad wschodnim skrzydłem krużganków, otaczających wirydarz. W 4 gotyckich salach pierwotnie znajdowało się skryptorium. W późniejszym okresie zaczęto gromadzić tu sakralne dzieła sztuki. Podczas II wojny światowej ze względów bezpieczeństwa wypo-



sażenie skarbca wywieziono do majątku von Flemmingów w Benicach, skąd w marcu 1945 roku zostało ewakuowane przed nacierającą armią radziecką. Wg relacji naocznych świadków zostało ono zniszczone w okolicach Parłówka. Obecnie w pomieszczeniach skarbca znajduje się Muzeum Katedralne. Obejrząc tu można cynowe naczynia, kielichy mszalne, futerał na mitrę biskupią z I poł. XVI wieku, gotyckie rzeźby sakralne i in.

Kamieńskie organy - ufundował je w 1669 roku ostatni po kądzieli z rodu Gryfitów, książę pomorski Ernest Bogusław de Croy i Arehot. Konstruktorem organów był Michał Berigel ze Szczecina. O wielkości instrumentu świadczą dane: 13 m szerokości, 9 m wysokości i 2660 piszcza-

łek. Koszt budowy wyniósł 4000 talarów. W czasie działań wojennych organy poważnie uszkodzono. Wyremontowano je w 1962 roku, przywracając instrumentowi dawną świetność. Obecnie liczą 46 głosów i około 3000 piszczałek. Niezwykłe walory instrumentu dały początek Międzynarodowemu Festiwalowi Muzyki Organowej i Kameralnej, który odbywa się w katedrze kamieńskiej nieprzerwanie od 1964 roku.

Dwór Kurii Biskupiej - pochodzi z XIV wieku, nazywany jest pałacem biskupim. Z dokumentów wynika, że w XIV-XVII wieku służył jako siedziba kurii biskupiej. Charakterystycznymi elementami pałacu biskupiego są renesansowy szczyt od strony północnej, XVI-wieczny wykusz na ścianie bocznej za-

chodniej, należący do najlepszych dzieł tego rodzaju architektury na Pomorzu oraz trójbiegowa klatka schodowa wewnątrz budynku.

Kościół Najświętszej Marii Panny - zbudowany w północno-wschodniej części dawnego grodu. Jego pierwowzorem był kościół grodowy ufundowany przez Ottona biskupa Bambergu w okresie jego misji chrystianizacyjnej w 1124 roku. Po zniszczeniach w XVII wieku kościół przebudowano. Obecny kształt pochodzi z 1753 roku. Jest budowlą salową z trójbocznym zamknięciem od wschodu i wieżą od zachodu. Wieżę zwieńczono charakterystyczną dla baroku podwójną latarnią i hełmem.

Kościół św. Mikołaja - wzniesiono go w XIV wieku z cegły i niewielkiej ilości kamienia narzutowego. Położony na wzgórzu poza murami miasta pierwotnie był bezwieżową kaplicą szpitalną. W wyniku późniejszych zmian około XVI wieku dobudowano nowe przęsło i charakterystyczną, krytą gontem pięciboczną wieżę. Wzgórze, zwane Żalnik, jest miejscem dawnego pochówku mieszkańców Kamienia.

Ratusz - powstał na przełomie XIII i XIV wieku w centrum staromiejskiego rynku. Historię budowy ratusza można podzielić na sześć faz, następujących po sobie w odstępie kilkudziesięciu lat. Spowodowane to było koniecznością powiększenia istniejącej bryły budynku, bądź też odbudową po wojennych zniszczeniach. Dopiero w 1969 roku, kiedy odbudowywano ratusz po II wojnie światowej, przywrócono mu pierwotny gotycki wygląd. Charakterystycznymi elementami ratusza są: podcień zajmujący parter szczytowej ściany wschodniej (służył sądowi miejskiemu do odbywania rozpraw publicznych), dalsza część budynku, przeznaczona niegdyś na halę miejską (odbywały się tu zebrania rajców miejskich, okazjonalne uroczystości oraz wymiana handlowa) oraz XVI-wieczny szczyt zachodni o bogatych dekoracjach maswerkowych (tu umieszczono w 1969 r. herb miasta). Obecnie ratusz jest siedzibą Urzędu Miejskiego.



Brama z Basztą Wolińską - pochodzi z okresu po 1308 roku. Obie wzniesiono wraz z murami obronnymi wokół miasta oraz nieistniejącymi już siedmioma wieżami, a także czterema innymi bramami: katedralną, klasztorną, maślaną i rybacką, z których zachowała się jedynie tzw. „furta maślana”. Obiekt zbudowano w stylu gotyckim. W XIX wieku baszta otrzymała nowe zwieńczenie. Od czerwca 2001 roku znajduje się tu Muzeum Kamieni.

Zabytkowe kościoły wiejskie o genezie średniowiecznej w miejscowościach Trzebieszewo, Górki, Sibin oraz Jarszewo. Godnym szczególnej uwagi jest wyposażenie wnętrza kościoła w Jarszewie (6 km od centrum Kamienia). Znajduje się tu największy tablicowy obraz na Pomorzu Zachodnim, pt. Sąd Ostateczny, wykonany przez Joachima Sellina z Wolina w XVII wieku.

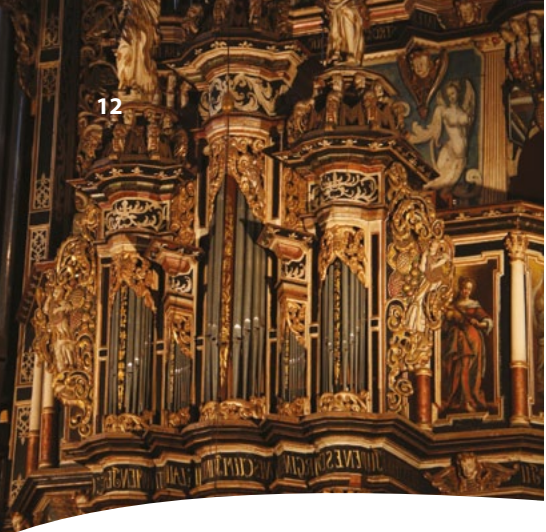

PROPOZYCJE KULTURALNE

Osiedle Katedralne

Zwiedzanie kamieńskich zabytków zwykle zaczyna się właśnie tu. W obrębie osiedla najcenniejszym obiektem jest katedra z licznymi zabytkami sztuki sakralnej, muzeum katedralnym w skarbcu oraz unikalnym wirydarzem. Zwiedzanie możliwe poza liturgiami, w sezonie letnim w godz. 9.00-17.00, poza sezonem po uprzednim zgłoszeniu telefonicznym 00 48 888 591 219. Gości zainteresuje także z pewnością Pałac Biskupi z wystawami czasowymi oraz XVIII-wieczny dworek, w którym mieszkał Ewald Jürgen von Kleist. 17 października 1745 roku dokonał on w Kamieniu pierwszej na świecie udanej próby z kondensatorem elektrycznym, tzw. Butelką Kleista. W 2013 roku na ścianie frontowej dworku odsłonięto tablicę Europejskiego Towarzystwa Fizycznego, które uznało Kamień za miejsce szczególnie ważne dla rozwoju fizyki na świecie.

Prezentacje organowe dla turystów

Koncerty te wykonywane są w trakcie całego roku na zamówienie dla wszystkich, którzy pragną usłyszeć brzmienie zabytkowych, barokowych organów katedry kamieńskiej.

Zgłoszenia można składać bezpośrednio w katedrze lub telefonicznie: +48 888 591 219.

Muzeum Historii Ziemi Kamieńskiej

Siedziba placówki mieści się w Pałacu Biskupim oraz kapitułarzu kamieńskiej katedry. Muzeum prezentuje zbiory archeologiczne i sztuki sakralnej. Kilkakrotnie w roku organizowane są różnego rodzaju wystawy czasowe. Muzeum jest czynne przez cały rok od poniedziałku do soboty - w sezonie letnim w godz. 10.00-17.00, poza sezonem w godz. 10.00-16.00. Informacja: tel. +48 91 38 22 373, kom. + 48 601 585 323, www.mhzk.eu.

Muzeum Kamieni

Muzeum mieści się przy ul. Słowackiego 1 w XIV-wiecznych Baszcie i Bramie Wolińskiej. Możemy tu zobaczyć ponad 2600 eksponatów z całego świata: minerały, skamieniałości, kamienie szlachetne i półszlachetne, szkielety dinozaurów, meteoryty, a także zbroje i broń średniowieczną. To wszystko wyeksponowane jest na sześciu kondygnacjach zabytkowego obiektu. Dodatkową atrakcją stanowią dwa tarasy, z których rozciąga się

piękny widok na Kamień Pomorski i pobliską Wyspę Chrzęszczewską. Na ostatnim piętrze zapoznać się można z historią miasta, ilustrowaną starymi zdjęciami. Muzeum czynne jest przez cały rok: w sezonie letnim - codziennie w godz. 10.00-18.00, poza sezonem - od wtorku do soboty w godz. 10.00-17.00, w niedzielę w godz. 10.00-16.00, w poniedziałek nieczynne.

Informacja: tel. +48 607 970 880
www.sokolowski-muzea.pl.

Galeria sztuki „Mundo Bizarro”

Galeria funkcjonuje sezonowo przy ekologicznym ogrodzie „Ecorosarium” na Osiedlu Chopina w Kamieniu Pomorskim przy ulicy H. Wieniawskiego 28 – codziennie od kwietnia do końca września. Zwiedzanie odbywa się po uprzednim kontakcie telefonicznym: +48 516 343 691. W galerii prezentowane są ekspozycje zmienne: malarstwo, grafika, rysunek, szkło artystyczne i użytkowe, ceramika, fotografia.

Informacja: www.ecorosarium.pl.

Kamieński Dom Kultury

Prowadzi aktywną działalność kulturotwórczą wśród mieszkańców regionu w dziedzinie muzyki, plastyki, teatru i filmu; w sezonie letnim organizuje plenery malarskie, spotkania

teatralne i inne wydarzenia. Wśród nich wymienić należy Festiwal Współczesnej Kultury Ludowej im. Jana Iwaszczyzna, który w 2015 roku odbędzie się po raz 19. Informacja: tel. +48 91 40 00 390
www.kadek-kamien.pl

Powiatowa i Miejska Bibliotek Publicznych

Dysponuje różnicowanym bogatym księgozbiorem, na który składa się blisko 100 tys. woluminów. Odwiedzający mają dostęp do czytelnicy, wypożyczalni, czytelnicy internetowej oraz bezprzewodowego Internetu. Informacja: tel. +48 91 38 20 541
www.biblioteka.kamienpomorski.pl

Imprezy kulturalne

Imprezą wiodącą w gminnym kalendarzu wydarzeń kulturalnych jest Międzynarodowy Festiwal Muzyki Organowej i Kameralnej, który odbywa się w każdy piątkowy wieczór lata nieprzerwanie od 50 lat. W zabytkowym wnętrzu katedry kamieńskiej koncertują wtedy wybitni organiści, orkiestry, chóry, zespoły kameralne i soliści. Szczegółowy program oraz informacje o innych imprezach kulturalnych na stronie www.kamienpomorski.pl, tel. +48 91 38 23 963.



CZYNNY WYPOCZYNEK



Marina Kamień Pomorski Aleja Mistrzów Żeglarstwa 2

Inwestycja zrealizowana w ramach Zachodniopomorskiego Szlaku Żeglarskiego, współfinansowana ze środków Europejskiego Funduszu Rozwoju Regionalnego w ramach Programu Operacyjnego Innowacyjna Gospodarka. - Kamińska nowa marina to prawdziwy raj dla miłośników sportów wodnych. Doskonałe warunki wietrzne Zalewu Kamińskiego, bliska odległość od Bałtyku, rozbudowana baza czynią to miejsce godnym polecenia ośrodkiem żeglarstwa. Przystań jachtowa usytuowana w urokliwym sąsiedztwie Starego Miasta dysponuje 240 miejscami postojowymi

na wodzie oraz trzema hangarami do zimowania jachtów. Obiekt posiada pełne nowoczesne zaplecze socjalne (toalety, natryski, kuchnia, pralnia, suszarnia, kawiarnia) oraz techniczne (warsztat mechaniczno-szkatniczy, postumenty z wodą i energią elektryczną na kejach, odbiór nieczystości). Na miejscu wypożyczalnia sprzętu wodno-rekreacyjnego, czarter jachtów, organizacja rejsów po Zalewie.

Informacja: tel. +48 661 213 391
kontakt@marinakamienpomorski.pl
www.marinakamienpomorski.pl



Hala widowiskowo-sportowa z kompleksem boisk sportowych „Orlik” oraz siłownią i sauną

ul. Wolińska 9
tel. +48 91 38 24 227
www.mosir-kamien.pl

Jazda konna w ośrodku agroturystycznym „Pod Kogutem” we Wrzosowie

tel. +48 91 38 12 931
www.podkogutem.com

Bałtycki Park Dinozaurów

Wrzosowo 2
tel. +48 91 820 20 65
kom. +48 667 809 708
www.baltyckiparkdinozaurow.pl

Relaks w kamińskim Uzdrowisku

zabiegi regeneracyjne, basen solankowy,
nowoczesna grota solna
tel. +48 91 38 25 042, +48 91 38 25 043
www.uzdrowisko-kamienpomorski.pl

Stadion z 2 płytami

przy ul. Wolińskiej
tel. +48 91 38 24 227

Sezonowe rejsy statkiem Viktoria z Kamienia (moło)

do Dziwnowa oraz na życzenie
po Zalewie Kamińskim
tel. +48 91 38 13 072 w. 66

Kamień Country Club

pole golfowe
Grębowo 42
tel. +48 605 044 452 - biuro
+48 690 888 669 – greenkeeper
www.golfkcc.pl

Labirynt – atrakcja dla całej rodziny

lokalizacja przy obwodnicy Kamienia
Pomorskiego
tel. +48 604 410 098

NOCLEGI W GMINIE

AGROTURYSTYKA

„Rainbow-Agro”

Borzysław 12
tel. +48 692 356 746, www.rainbow-agro.eu

„Rancho Panorama”

Chrząższczewko 3 na Wyspie Chrząższczewskiej
tel. +48 91 38 25 280, +48 606 265 818, +48 665 859 112, www.panoramanawyspie.pl

Agroturystyka Pension Izabela

Jarzysław 6
tel. +48 601 390 054

Letnisko „Avalon”

Połchowo 3
tel. +48 605 332 155
www.agroturystyka-avalon.pl

Dom „Mędrak”

Radawka 2
tel. +48 91 38 12 984

Ośrodek Agroturystyczno-Wczasowo-Kolonijny „Bungalów”

Strzeżewko 1
tel. +48 91 38 32 288, +48 795 994 552
www.osrodki.net.pl/bungalow

„Pod Orzechem”

Wrzosowo 43
tel. +48 91 38 11 204

„Pod Kogutem”

Wrzosowo 44
tel. +48 91 38 12 931, +48 601 797 380
www.podkogutem.com

MIEJSCA NOCLEGOWE
WE WRZOSOWIE**Pokoje gościnne „Olech”**

Wrzosowo 13
tel. +48 91 38 12 970

Wynajem Pokoi

Wrzosowo 29
tel. +48 91 38 22 862

Pokoje gościnne Grzegorz Czerwiński

Wrzosowo 37a
tel. +48 91 38 22 857, +48 608 895 526

Dom Gościnny u Szymona

Wrzosowo 40c
tel. +48 509 474 011

Wrzosowo 51/1
tel. +48 91 38 12 915

Wrzosowo 54
tel. +48 91 38 12 925, +48 602 493 744

MIEJSCA NOCLEGOWE
NA OSIEDLU BURSZTYNOWYM
WE WRZOSOWIE**Kwatery prywatne**

Os. Bursztynowe 157
tel. +48 91 38 20 337, +48 604 303 827

Dom Wczasowy „Wrzosek”

Os. Bursztynowe 163
tel. +48 605 597 891, +48 691 551 269

Willa i Domki „Bursztyn”

Os. Bursztynowe 166
tel. +48 603 630 804, +48 603 250 805

Pokoje Gościnne „Kalina”

Os. Bursztynowe 175
tel. +48 603 336 127, +48 667 732 931

Kwatery prywatne „Bena”

Os. Bursztynowe 177
tel. +48 721 831 166, +48 607 961 203

Pokoje Gościnne „Dorjan”

Os. Bursztynowe 178
tel. +48 607 613 817

Pokoje Gościnne „Perła”

Os. Bursztynowe 190
tel. +48 504 940 392

NOCLEGI W MIEŚCIE

Hotel Pod Muzami

ul. Gryfitów 1
tel. +48 91 38 22 240
www.podmuzami.pl

Hotel Staromiejski

ul. Rybacka 3
tel. +48 91 38 22 644
www.hotel-staromiejski.pl

Uzdrowisko Kamień Pomorski S.A.

ul. Szpitalna 13
tel. +48 91 38 25 042, +48 91 38 21 149
www.uzdrowisko-kamienpomorski.pl

Pokoje gościnne

ul. Kopernika 21
tel. +48 91 38 20 219

Pokoje gościnne

ul. Wolińska 3/1
tel. +48 91 38 20 674

Pokoje gościnne

ul. Paderewskiego 3
tel. +48 888 077 014, +48 91 38 24 056

**„Ecorosarium” - luksusowe domki drewniane,
wakacje Slow Travel w ekologicznym
różnym ogrodzie**

Os. Chopina - ul. H. Wieniawskiego 28
tel. +48 516 343 691
www.ecorosarium.pl

**Sezonowe Szkolne Schronisko
Młodzieżowe PTSM – 60 miejsc**

Pl. Katedralny 5, tel. +48 91 38 20 841 lub kom.
+48 603 078 905
www.sp1kamienpomorski.pl

GDZIE PRZENOCOWAĆ
I SMACZNIE ZJEŚĆ

GASTRONOMIA

Bar „Pycha”

ul. Chrobrego 1
tel. +48 91 38 20 989

Bar rybny „Pelamida”

ul. Lipowa 2
tel. +48 607 343 285

Bar Zachcianek

ul. Wojska Polskiego 1
tel. +48 609 307 160

Bar z kebabem „U Reni”

ul. Szpitalna 4a
tel. +48 508 425 592

Karczma „Marina”

ul. Bałtycka
tel. +48 504 020 772

Kawiarnia „O Poranku”

ul. Gryfitów 14
tel. +48 509 703 151

Kawiarnia „Pistacchio”

Aleja Mistrzów Żeglarsstwa 2
+48 507 252 277

Lokal gastronomiczny

„Ratuszowa”
Stary Rynek 1
tel. +48 602 524 106

Pizzeria „Aleksandria”

ul. Jedności Narodowej 16a
tel. +48 91 38 25 294

Pizzeria „Pizza Pick”

ul. Mickiewicza 20
tel. +48 91 38 20 460

Restauracja „Pod Muzami”

ul. Gryfitów 1
tel. +48 91 38 20 825

**Smażalnia i wędzarnia ryb
Zubowicz**

ul. Wilków Morskich
- baza rybacka
tel. +48 513 231 013

SZLAKI TURYSTYCZNE NA TERENIE GMINY KAMIEŃ POMORSKI

Szlak Świętego Jakuba



Kamieński odcinek Szlaku św. Jakuba jest częścią Pomorskiej Drogi św. Jakuba, która stanowi fragment Drogi św. Jakuba (Camino de Santiago). Wszystkie drogi szlaku pielgrzymkowego

prowadzą do grobu apostoła Jakuba Starszego, znajdującego się w północno-zachodniej Hiszpanii w katedrze Santiago de Compostela. W 1982 roku za sprawą pielgrzymki Papieża Jana Pawła II – Wielkiego Pielgrzyma - do grobu apostoła Jakuba dokonano się ponownie „odkrycie” Composteli. W 1987 r. Rada Europy ogłosiła Drogę św. Jakuba jako Pierwszy Szlak Kulturowy, zwracając się jednocześnie do włodarzy państw o odtwarzanie i utrzymanie tras przebiegu camino oraz przygotowanie ich dla pątników.

W ramach projektu zrealizowanego przez Urząd Marszałkowski Województwa Zachodniopomorskiego oznaczonych zostało 630 km drogi św. Jakuba. Drogi Jakubowe oznaczane są charakterystycznym symbolem żółtej muszli na niebieskim tle. Na szlaku można znaleźć wiele niezwykłych i pięknych miejsc.

Odcinek szlaku przebiega również przez Kamień Pomorski. Są to dwie trasy oznaczone numerami 34 i 35. Trasa oznaczona numerem 34 ma długość 28,1 km; łączy ona Karnice z Kamieniem Pomorskim. Natomiast trasa numer 35 ma długość 23,6 km i łączy gminę Kamień Pomorski z Wolinem. Szlak wiedzie w naszej gminie przez miejscowości Trzebieszewo, Kamień Pomorski, Jarszewo, Skarchowo, Dusin, Kukułowo, Sibin. Miejscami godnymi uwagi przy pokonywaniu tej drogi są m.in.: katedra wraz z otaczającym ją osiedlem katedralnym, Baszta i Brama Wolińska wraz z fragmentami murów obronnych, ratusz gotycko-renesansowy, Kościół p.w. Niepokalanego Poczęcia Najświętszej Marii Panny w Trzebieszewie, Kościół Narodzenia Najświętszej Marii Panny w Jarszewie.

Więcej informacji o szlaku na stronie: www.re-create.pl

Szlak Czarny – „Do Królewskiego Głazu”

Numer szlaku: P-S-ZKA-129, brak w ewidencji PTTK.

Długość szlaku: 11,56 km.

Szlak ma charakter liniowy. Prowadzi z Kamienia Pomorskiego, z rejonu dworca PKP przez Królewski Głaz, od którego pochodzi nazwa miasta, do Chrzęszczewa. Istnieje możliwość

powrotu po oznakowaniu do dworca PKP asfalem, który pokonywaliśmy wcześniej, lub trasą alternatywną (nieoznakowana). Szlak na odcinku w Kamieniu Pomorskim posiada wspólny przebieg z niebieskim szlakiem pieszym. Szlak utworzono i oznakowano w 2013 roku. Oprócz odcinka 7, który jest trudno przejezdny - zarastająca miejscami droga polna, szlak można pokonać zarówno samochodem, rowerem, jak i z zastosowaniem nordic walking. Drogi w dobrym stanie. Ocena ogólna szlaku jako łatwy.

Pełny opis szlaku znajdują Państwo na stronie: http://szlaki-zachodniopomorskie.pl/articles.php?article_id=156

Szlak Niebieski – „Szlak nad Bałtykiem i Zalewem Szczecińskim”

Numer szlaku: PTTK: ZP-108-n.

Długość szlaku: 31,18 km na terenie gminy, w tym szlak miejski 5,94 km.

Szlak ma charakter liniowy. Przebiega on na trasie Świnoujście – Dziwnówek; w gminie Kamień Pomorski biegnie przez miejscowości Rozwarowo - Sibin - Kukułowo - Połchowo - Dusin - Skarchowo - Kamień Pomorski Szlak Miejski - Żółcino – Wrzosowo. Istnieje możliwość wariantowania wędrowki z czarnym szlakiem pieszym „Do Królewskiego Głazu” (P-S-ZKA-129)

w Kamieniu Pomorskim PKP/PKS, Międzynarodowym Szlakiem Pieszym E-9 i Międzynarodowym Szlakiem Rowerowym „Dookoła Bałtyku” R-10 w Dziwnówku. Szlak przebiega prawie w całości wraz z Pomorską Drogą Świętego Jakuba. Szlak przeprojektowano i oznakowano w 2013 roku. Na odcinku nr 5, część Skarchowo-Kamień Pomorski ogródki działkowe, bardzo duże utrudnienia - błotnista, zarastająca i zalewana nawierzchnia drogi. Proponujemy pokonanie tego odcinka trasą alternatywną - drogą powiatową (asfalt - nr 0012Z) Skarchowo-Jarszewo, a następnie drogą betonową i gruntową przez Miłachowo. Można również skorzystać z oznakowania Pomorskiej Drogi Świętego Jakuba, za którym dotrzemy do przejazdu kolejowego przy skrzyżowaniu ulic Polna i Wolińska. Szlak oznakowany na obydwie kierunki jego pokonywania. Oznaczenie szlaku na terenie gminy Kamień Pomorski w 2013 roku określamy jako bardzo dobre. Oprócz odcinka 5 (Skarchowo-Kamień Pomorski), szlak można pokonać zarówno samochodem, rowerem jak i z zastosowaniem nordic walking. Drogi w dobrym stanie. Ocena ogólna szlaku jako łatwy z miejscowymi utrudnieniami. Pełny opis szlaku znajdują Państwo na stronie: http://szlaki-zachodniopomorskie.pl/articles.php?article_id=157

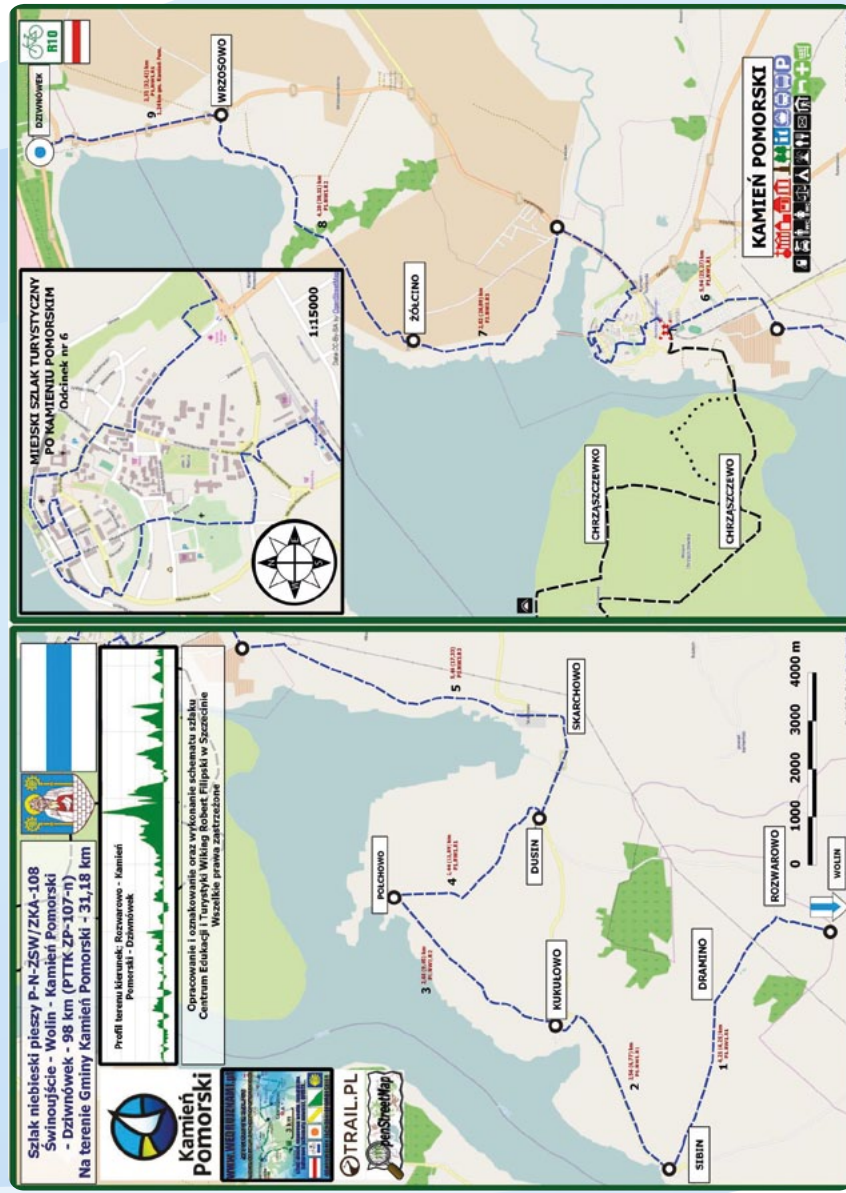
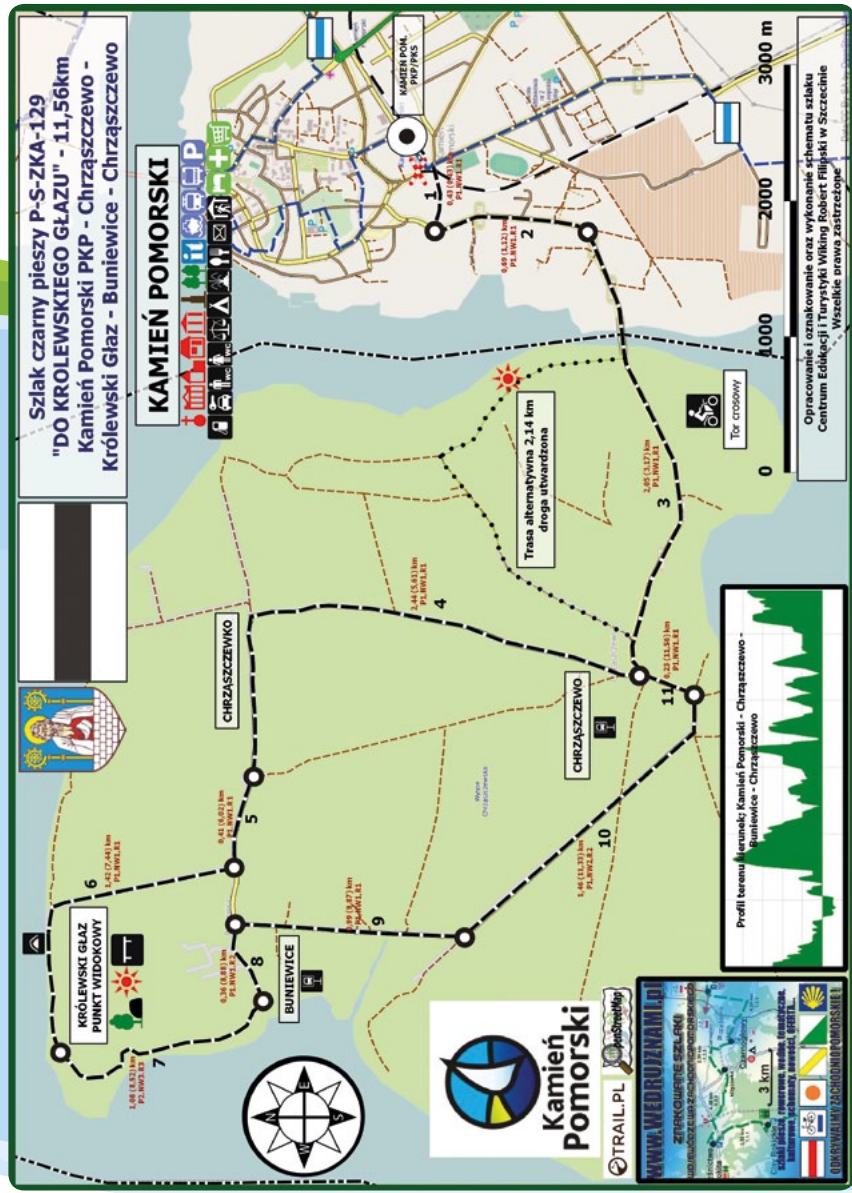



Europejski Szlak Gotyku Ceglanego



Setki fascynujących ceglanych budowli położonych pomiędzy sielankowymi krajobrazami i malowniczymi starówkami, umożliwiają odważającą nowe spojrzenie na życie nad Morzem Bałtyckim i daleko w głębi lądu. Swoje ślady do dziś pozostawiły tutaj Hanza, Zakon Krzyżacki i czasy, gdy zakładano miasta i klasztory. Wszechobecnym w miejscach należących do szlaku jest Gotyk Ceglany, wspólne dziedzictwo kulturowe, które łączy ze sobą miasta, regiony i państwa. Wzdłuż szlaków handlowych Hanzy skupiały się europejskie potęgi gospodarcze średniowiecza. Leżące w północnej części Europy klasztory i ratusze, bramy miejskie i fortyfikacje, mury i kamienice, kościoły halowe i bazyliki świadczą po dziś dzień o ogromnej zamożności tego okresu. Pozostały

one niepowtarzalnymi symbolami i jedynymi w swoim rodzaju dziełami sztuki. Europejski Szlak Gotyku Ceglanego łączy ze sobą te średniowieczne perły, a Dania, Niemcy i Polska są ich gospodarzami. Zapraszamy Państwa do odkrycia wspaniałych świadków przeszłości i kulturalnej różnorodności tego historycznego regionu. Kamień Pomorski przystąpił do Stowarzyszenia Europejski Szlak Gotyku Ceglanego w 2013 roku. Wśród obiektów zabytkowych miasta znamiona gotyku noszą przede wszystkim katedra, Brama i Baszta Wolińska, ratusz, mury miejskie i mury osiedla katedralnego, a także Pałac Biskupi i Kościół pw. Św. Mikołaja. Więcej informacji o szlaku na stronie: www.eurob.org

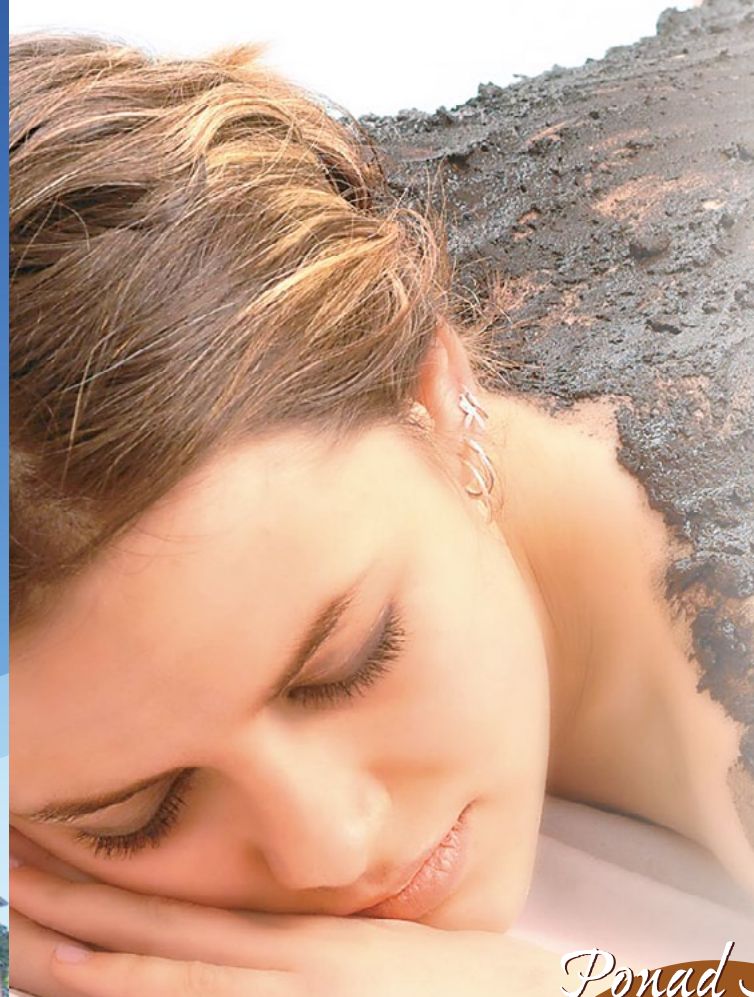

*Ponad 50 lat
tradycji leczniczych*

Uzdrowisko Kamień Pomorski jest doskonałym miejscem do wypoczynku i rehabilitacji przez cały rok. Realizujemy zarówno pobyty lecznicze jak i noclegowe. Przyroda, klimat, baza zabiegowa i oferta lecznicza sprawiają, że dobry czas na poprawę zdrowia i kondycji trwa cztery pory roku. Naturalne bogactwa zapewniają najlepsze skutki leczenia dzień po dniu. Solanka z własnych źródeł i miejscowa borowina pomagają w odbudowie zdrowia. Ich właściwości działają leczniczo na psychikę i ciało. Poprawa zdrowia i kondycji, relaks i odpoczynek pod okiem profesjonalnej obsługi to atuty Uzdrowiska Kamień Pomorski.

Uzdrowisko Kamień Pomorski s.a.
ul. Szpitalna 13, 72-400 Kamień Pomorski
tel. +48 91 382 50 42, fax +48 91 382 11 35

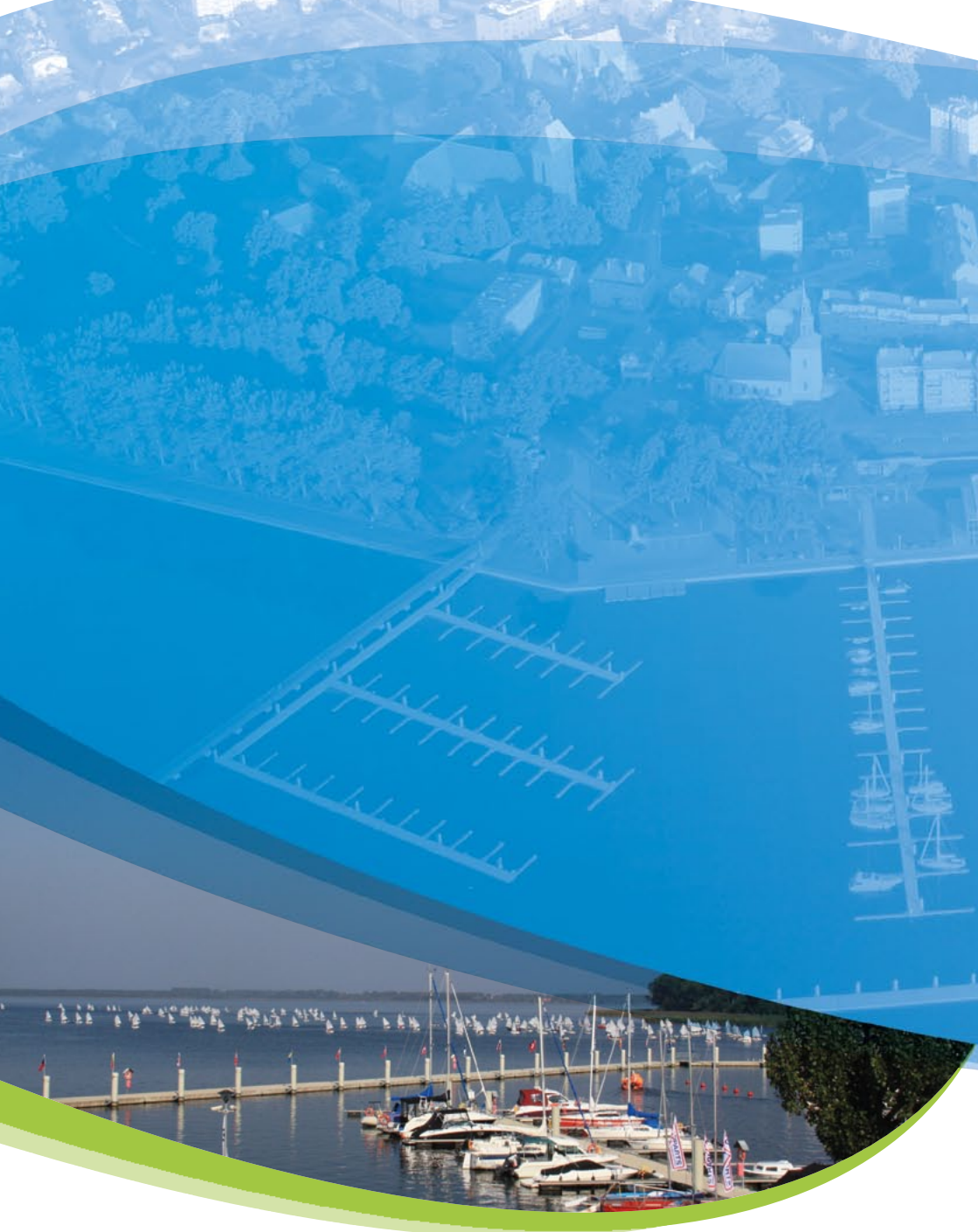

www.kamienpomorski.pl

Urząd Miejski, Stary Rynek 1, tel. +48 91 38 21 142, fax +48 91 38 25 028, um@kamienpomorski.pl